

つぐも

2021

vol.199

令和3年秋号

セミナーオンデマンド
を見よう!!

ID:hj0321
パスワード：4397



芝山古墳・はにわ博物館第一展示室(姫塚埴輪)

新署長インタビュー



東金税務署署長 藤井 寛晴氏

今回の人事異動で東金税務署の署長になりました藤井署長にお話を伺いました。

8pに掲載しています。

※写真撮影時のみマスクを外しています。

主な内容

- ・理事会・合同専門委員会
- ・委員会だより
- ・税理士会からのお知らせ
- ・部会だより
- ・税に関する絵はがきコンクール受賞作品
- ・新署長インタビュー
- ・税務署だより
- ・東金県税事務所だより
- ・東金労働基準監督署からのお知らせ
- ・広報委員会より
- ・郷土史跡名所めぐり
- ・事務局だより

理事会

7月29日（木）、サンライズ九十九里において、東金税務署藤井新署長をはじめ、千葉県東金県税事務所早川所長、千葉県税理士会古川東金支部長もご出席いただき、第2回理事会と、第1回合同専門委員会を開催いたしました。

議事審議の内容は以下の通りです。

議事1「退任役員功労者表彰」被表彰者の推薦について

議事2「会長表彰」被表彰者の推薦について

議事3「会員増強運動」の目標、表彰基準・奨励金、キャンペーンについて

議事4 理事が関与する取引について
すべて原案どおり承認されました。

合同専門委員会では、各委員長・各部長から今後の事業予定等が発表されました。



ブロック長・支部長会議

7月29日（木）、理事会に先立ち、役員改選に伴うブロック長・支部長会議が開催されました。東金税務署から日俣統括官と布塚上席にお越しいただき、新役員になってから初めての顔合わせになりました。矢部会長の挨拶の後、事務局長からブロック・支部運営に必要な規程、申請書類、年間の行事等の説明が行われました。コロナ禍で活動が制限されますが、2年間、よろしく願いたします。



退任役員

今年度の退任役員功労者表彰は東金第2支部の佐藤史郎氏と、東金第3支部の森川道義氏に贈られました。お二人とも長年にわたり各支部の支部長や委員会の委員を歴任され、東金法人会の発展のために尽力してくださいました。多方面にわたるご活躍と長年の功績に対し、感謝状と記念品をお贈りしました。

今後も当会の発展のため変わらぬご指導を賜りますよう、願いたします。



東金第2支部 佐藤史郎氏



東金第3支部 森川道義氏

委員会だより

組織委員会

○令和3年度「会員増強統一月間」運動を迎えて



組織委員長 櫻田 基介

平素は、組織委員会へのご協力を賜り厚く御礼申し上げます。今年度より組織委員長の大役を仰せつかりました櫻田基介です。山武

市で桜田オートサービスを経営しております。皆様よろしくお願いたします。

新型コロナウイルス感染症の影響により、緊急事態宣言という厳しい状況になり、企業活動・会社経営にあたり、多大な影響を受けることに懸念しております。皆様には感染対策を万全にして、過ごしていただきたいと心より願っております。

昨年度は、緊急事態宣言や蔓延防止等重点措置が発令され、今までに無い経験に戸惑った一年間でした。未知のウイルスの驚異に、まず皆様方の健康と安全が重要と考え、昨年度は会員増強運動を断念いたしました。常に優秀な成績を誇っていた当東金法人会としては断腸の思いでの決断でした。

今年度は過日行われました組織委員会や理事会で目標を定め、また、県法連からの単位会目標も決まり、会員増強運動の獲得目標を120社に設定させていただきました。一昨年と同じように「東金法人会の強み」を活かして、支部目標を60社、協力機関目標も60社とし、半数ずつの構成にしたいと考えております。

8月に緊急事態宣言が発令されてから、会議も出来ない状況が続いております。そんな中、コロナ過で初めての会員増強運動が9月から始まりました。目標達成のためにも各ブロック、各支部、各部会そして生保、銀行、税理士会の皆様には感染対策を十分にしたいうえで、会員増強運動のご協力をよろしくお願いたします。

令和3年度「会員増強運動統一月間」目標数

支部名	目標
東金1	4
東金2	6
東金3	5
東金4	5
ブロック計	20
大網白里1	6
大網白里2	4
大網白里3	2
九十九里	5
ブロック計	17
山武1	3
山武2	3
山武3	5
山武4	1
山武5	3
ブロック計	15
芝山	4
横芝光1	2
横芝光2	2
ブロック計	8
小計	60

支部名	目標
大同生命	6
AIG	6
アフラック	3
千葉銀行	13
京葉銀行	9
千葉興銀	4
千葉信金	4
銚子信金	4
銚子商工	4
税理士会	3
その他	4
小計	60
合計	120



新入会員のご紹介

支部名	法人名	業種
東金1	(有) 唯アルソア	化粧品販売
東金1	(有) マックアート	印刷業
東金3	(株) ナガミネ	建設業
東金3	(有) 小河設備	設備業
山武3	(株) 宇井建設	建設業

※情報公開先のみ掲載(令和3年9月末日現在)

厚生委員会

8月24日(火)、九十九里町社会福祉課に「緊急連絡メモ」を寄贈いたしました。当日は課長の鎌田様と係長の古川様が事務局にお越しくださいました。町では人口に対する高齢者の割合が多く、クリアケースと磁石付きクリップをセットにしてメモと一緒に配布し、冷蔵庫に貼っていただいているそうです。緊急時の正確な情報共有と時間短縮のために、ぜひお役立てください。

当会ではこの「緊急連絡メモ」を市町や福祉団体等に寄贈したいと考えておりますので、ご連絡をお待ちしております。



e-Tax 推進税理士のご紹介

千葉県税理士会 東金支部の会員の皆様には、日頃より当会活動に深いご理解とご協力をいただき、心よりお礼申し上げます。

当会会員の皆様で、まだ e-Tax をご利用していない方は是非この機会に下記の税理士の先生にご相談され、ご活用くださいますようお願いいたします。

千葉県税理士会東金支部 e-Tax 推進税理士・税理士法人 (敬称略 税理士会名簿記載順)

氏名	事務所所在地	電話番号	FAX番号
安藤 正義	大網白里市仏島 91	0475-72-6188	0475-72-8535
秋葉 芳秀	大網白里市大網 640-4	0475-72-2183	0475-70-1063
早川 成美	大網白里市南横川 3626-1	0475-72-2882	0475-72-2882
長谷川拓人	大網白里市北飯塚 330	0475-73-0700	0475-73-0701
内山喜代美	大網白里市細草 2965	0475-77-3006	0475-77-5740
池田 亘	横芝光町横芝 1569-5	0479-82-6353	0479-82-6354
今関 光浩	東金市北之幸谷 249-2	0475-52-6321	0475-52-6323
古山 茂	大網白里市北飯塚 277-1	0475-73-5333	0475-73-5355
曲山 博	横芝光町宮川 6593-3 KREビル1階	0479-85-1530	0479-85-1578
角田 泰伸	東金市台方 236	0475-54-3151	0475-54-3155
古川 正道	東金市田間 2-59-8	0475-53-0907	0475-53-0908
久保田博和	東金市田間1-22-14	0475-53-2570	0475-55-8940
伊藤 寿洋	山武市松尾町上大蔵 368	0479-80-7185	0479-80-7186
町田 茂	東金市東金 1307-3 カリヨン 303 号室	0475-55-6466	0475-55-6466
松川 まさみ	東金市田間 2034-2	0475-54-2692	0475-54-0090
當摩 敦司	東金市田間 2-10-9	0475-55-5235	0475-55-5272
石橋 勲	大網白里市北飯塚 330 (長谷川拓人税理士事務所)	0475-73-0700	0475-73-0701
後藤 勝	東金市川場 1134-6 豊栄ビル 302 号室	0475-53-1905	0475-53-1971
小林 力	東金市菱沼 147-2	0475-78-5603	0475-78-5604
小林 壽史	東金市東岩崎 25-12 サンイースト東金 30A	0475-77-8044	0475-77-8057
古川 清	山武市本須賀 1731-1	0475-53-6264	0475-84-3263
中関 隆秀	大網白里市南横川 3125-1	0475-73-1369	0475-70-8260
高橋 智子	大網白里市北飯塚 330 (長谷川拓人税理士事務所)	0475-73-0700	0475-73-0701
古賀 新二	東金市田間1-22-2	0475-54-2171	0475-52-5348
内山 恵美	大網白里市細草 2965 (内山喜代美税理士事務所)	0475-77-3006	0475-77-5740
三上 俊哉	東金市東金 429-5 ボナール佐瀬 201	0475-77-8705	0475-77-8704
岩澤 良昭	芝山町新井田 445-49	0479-77-1631	
若山 宏之	山武市森 1484-23	0475-71-3750	0475-71-3751
犬山 喜輔	山武市木原 927-31	0475-88-3582	0475-88-3582
白土 弘	東金市田間 1-22-2	090-9826-3620	0475-52-5348
菅原 忠幸	東金市台方 50-14	090-1454-0335	0479-84-0680
税理士法人 TNA 中田会計事務所	東金市東金 1409	0475-54-3124	0475-52-3804
あおば税理士法人	東金市東金 750-1	0475-50-2211	0475-50-2212
伊藤 健一	匝瑳市八日市場イ 2986	0479-73-3211	0479-73-4466
鈴木 美光	千葉市若葉区小倉町 762-2	043-231-0361	043-231-0371
古山 茂久	茂原市西野 289-3	0475-30-4610	0475-30-4630

税金の無料相談

千葉県税理士会東金支部では、毎月第1・第3水曜日(祝日を除く)に、税理士会事務局(東金商工会館3階)で税に関する無料の相談(原則事前予約)を実施しておりますので、是非ご利用ください。

新型コロナウイルス感染防止のため、マスクの着用と検温にご協力ください。
体温が37.5℃を超える方は、入室をご遠慮いただきます。

連絡先: 0475-50-6322 (平日の午前中)

委員会だより

研修委員会

○コーチングセミナー



上久保先生

7月7日(水)、東金商工会館において、コーチングセミナーを開催しました。「人材育成をたくさんこなし、いかに上手く部下を育てるかという上司目線ではなく、ダメ人間の私をどのようにしてここまで育ててくれたのかという、部下目線での人材育成の方法を説明したいと思います。」という前置きから始まったセミナーは、講師の上久保先生の体験談を織り交ぜながら進み、説得力のある内容でした。人生経験豊富な先生は、ネガティブになりそうな状況でも、逆転の発想で解決し、現在に至っていらっしゃるとのことでした。前向きな気持ちになれる講座、ありがとうございました。

たのかという、部下目線での人材育成の方法を説明したいと思います。」という前置きから始まったセミナーは、講師の上久保先生の体験談を織り交ぜながら進み、説得力のある内容でした。人生経験豊富な先生は、ネガティブになりそうな状況でも、逆転の発想で解決し、現在に至っていらっしゃるとのことでした。前向きな気持ちになれる講座、ありがとうございました。

広報委員会

8月31日(火)、広報委員3名で、藤井新署長のインタビューにうかがいました。例年、署長室で行っておりましたが、ソーシャルディスタンスを考え、広い会場にアクリル板を用意いただき、マスク着用で行いました。藤井署長はどんな質問にも気持ちよく答えてくださいました。今後も委員会活動は人数を絞り、感染予防に気を配りながら開催していきたいと思います。



厚生委員会

8月30日(月)、矢部会長と前厚生委員長の飯田副会長を交えて、厚生委員会を開催しました。2年ぶりに行われるチャリティーゴルフ大会と、延期になっている県外一泊研修会について話し合いました。



○パソコンセミナー



福井先生

令和3年度前半のパソコンセミナーは、7月14日(水)、東金商工会館において、昨年度に引き続き、福井崇子先生に「PowerPoint 2時間半でプレゼン作成まるわかり!」と「Excel とにかく便利な機能だけ集めました」の午前・午後2本立てで開催していただきました。19名の参加者の方々にはご自分のパソコンを持参していただき、実際に操作をしながらの研修でした。福井先生は参加者のみなさんができているか、ついてこられているかを確認しながら進めてくださいました。セミナーで習得した技術を日頃の業務に役立てていただけたらと思います。

令和3年度前半のパソコンセミナーは、7月14日(水)、東金商工会館において、昨年度に引き続き、福井崇子先生に「PowerPoint 2時間半でプレゼン作成まるわかり!」と「Excel とにかく便利な機能だけ集めました」の午前・午後2本立てで開催していただきました。19名の参加者の方々にはご自分のパソコンを持参していただき、実際に操作をしながらの研修でした。福井先生は参加者のみなさんができているか、ついてこられているかを確認しながら進めてくださいました。セミナーで習得した技術を日頃の業務に役立てていただけたらと思います。

部会だより

女性部会

9月28日(火) サンライズ九十九里において、女性部会主催の署長講話および絵はがきコンクール審査会が開催されました。

冒頭に「いろいろな税の話～間接税を中心として～」と題し、藤井署長にご講演頂きました。

その後、絵はがきコンクール審査会が実施され、613通の応募の中から各賞が決定しました。



署長講話



絵はがきコンクール
審査会





東金法人会長賞
東金市立東小学校
シミズ アキコ
清水 綾乃



千葉県法人会連合会
女性部会連絡協議会会長賞
ヤマオカ サクラ
東金市立城西小学校 山岡 さくら



東金法人会 女性部会長賞
九十九里町立片貝小学校
ヒライ ツカサ
平井 つかさ

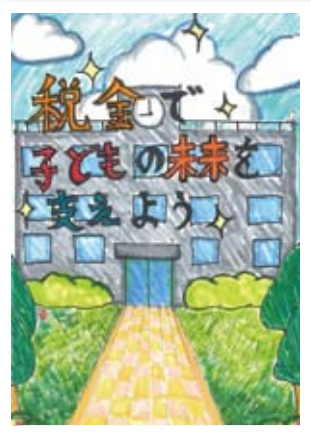

東金税務署長賞
大網白里市立瑞穂小学校
タカヤマ モネ
高山 桃音



金賞
イマハシ サヤ
大網白里市立白里小学校 今橋 紗也

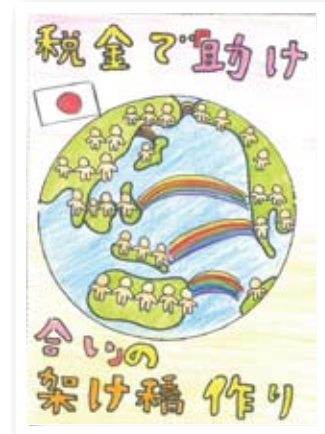

銀賞
東金市立城西小学校
ヒライ カンナ
平野 菜名



銀賞
東金市立正気小学校
オダカ リリア
尾高 璃々愛

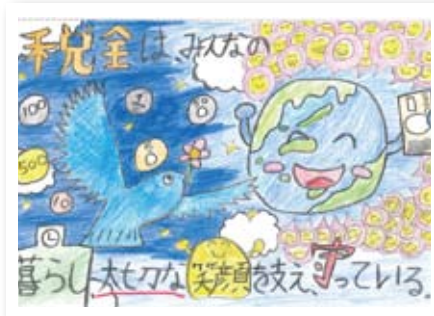

銅賞
ツチキ ミユウ
山武市立大富小学校 土屋 心優



銅賞
大網白里市立増穂小学校
オオクボ ハルナ
大久保 春菜



銅賞
コマツ ユイナ
大網白里市立瑞穂小学校 小松 由奈

受賞作品一覧 (敬称略)



佳作 ナヤモモナ
東金市立丘山小学校 納谷 李菜



佳作 ウエマツスズハ
東金市立正気小学校 植松 鈴葉



佳作 ヒラタエミ
東金市立福岡小学校 平田 慧珠



佳作 アベ サキホ
山武市立緑海小学校 阿部 咲歩



佳作 ワカツキ アカリ
山武市立成東小学校 若槻 あかり

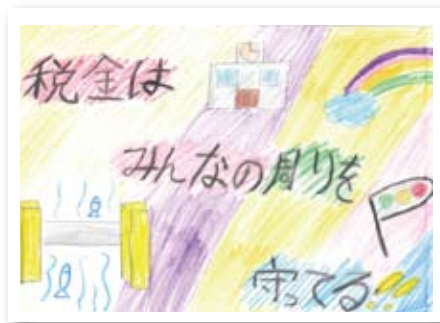

佳作 カトウ ミユカ
山武市立松尾小学校 加藤 美優華



佳作 カナザワ ココナ
九十九里町立豊海小学校 金澤 心和



佳作 タケウチ マカナ
横芝光町立光小学校 竹内 舞奏



佳作
大網白里市立大網小学校
山田 姫花



佳作
大網白里市立大網東小学校
中原 碧咲



緊急事態宣言下の8月31日、税務署ではいつもの署長室ではなく十分に感染拡大防止の措置を施した席を準備して下さり、安全な中でのインタビューとなりました。

▶前任地は札幌国税局管内の名寄（なよろ）税務署に単身赴任での署長勤務、しかも生まれも北海道とお聞きして驚きました。北海道は、寒そうですね。

署長：はい。私は、今年の6月まで、名寄税務署に署長として、1年間単身赴任していました。名寄税務署は、北海道の道北にある名寄市を中心に2市5町1村を管轄し、管内面積は全国で5番目の広さで、東金税務署の約10倍の広さです。

同地区は、もち米、かぼちゃ、アスパラガスなど農業を主要産業とし、冬は氷点下30度前後まで下がり、積雪は1メートルを超えることもあります。日本一の雪質と言われ、いわゆるパウダースノーで、私も2度ほど、スキーを楽しみました。

また、空気が澄んでいますので、運が良ければオーロラが見られることもあります。公開天文台としては日本で2番目の大きさとなる口径1.6mのピリカ望遠鏡を備えた「なよろ市立天文台きたすばる」があるのも、空気が澄んでいるからではないでしょうか。

ちなみに私の生まれは、北海道の道東に位置する足寄（あしよろ）町で、あのシンガーソングライター松山千春さんの出身地と同じです。

▶どのような趣味をお持ちですか。

署長：健康のためにゴルフの練習場通いを週1で続けています。

テレビやネットでスポーツ、将棋のライブを観戦するのも好きです。朝の3時ころからMLBやPGAツアーなどをライブで見えています。必然的に早寝早起きが得意になりました。

▶税務職員に就かれたきっかけは？

署長：高校時代、私の受けた公務員採用試験の模試の結果が、担任の先生がびっくりするくらい良くて、公務員を勧められたのです。

北海道は農業が中心の地で、当時の私は会社情報も持っておらず、それぞれの仕事の内容も、よく分かっていませんでしたので、担任の先生の勧めのとおり、札幌国税局を受けました。採用後は、即座に、船橋の税務大学校の研修所に入寮しました。全寮制で規律が厳しくほとんど外出禁止で、1年間税務職員としての教育をみっちり受けました。

▶当時の船橋市の印象はいかがでしたか。

署長：私は、都会を知らなかったもので、環境の違いを大きく感じました。

最初に、とにかく人の多さに圧倒されました。北海道育ちの私は、人混みをかき分けて歩く習慣などなかったので、恐怖に近いものがありました。

電車の乗り方も知りませんでした。東京に行こうと思った私は、乗り換え駅まで切符を買い、東西線に乗りました。当時、私は、乗り換え駅で一旦電車を降りて、次の切符を買い、別の電車に乗り換えると思っていました。苦い記憶です。

（インタビュー）確かに地方はたいいてい目的地まで電車1本で、快速と各駅は、別の電車、また、都心は路線が網の目状になっていますから、都心の複雑な電車網は、大変ですね。

▶影響を受けた人物は、どなたですか。

署長：父と母です。

税務署だより

「令和3年分 年末調整等関係用紙の配布」日程表

今年度以降、年末調整等事務説明会は開催しないこととなりました。令和3年分年末調整等関係の用紙配布のみ、東金税務署で行います。密集を避ける観点から、可能な限り下表の各地域の配布日時を目安に御来署ください。

対象地域	配布日時	対象地域	配布日時
東金市	11月8日(月) 10:00~15:00	山武市	11月9日(火) 10:00~15:00
大網白里市	11月10日(水) 10:00~12:00	横芝光町	11月10日(水) 13:00~15:00
九十九里町	11月11日(木) 10:00~12:00	芝山町	11月11日(木) 13:00~15:00

※ 個別の相談については、次の問合せ先に事前予約をお願いいたします。

【問合せ先】 東金税務署 法人課税第1部門 TEL 0475-52-3121 (内線 54) 源泉税担当

印紙税のお知らせ

印紙税に係る過誤納金の還付等

印紙税を納付する必要がない文書に誤って収入印紙を貼りつけてしまったり、印紙税として定められた金額を超えた収入印紙を文書に貼ってしまった場合には、「印紙税過誤納確認申請書」と過誤納となっている文書を所轄税務署に提出することにより、印紙税の還付を受けられることがあります。

過怠税

印紙税が課される文書の作成者が、印紙税の再使用等が発覚したときは、たとえ印紙税を課されることを知らなかった場合であっても、納付しなかった税額の3倍の過怠税が徴収されます。

くれぐれも、貼ってしまった印紙をはがしたり、印紙をはがして再使用することのないようにお願いします。

令和3年度 「税を考える週間」行事

令和3年度の納税表彰式、産業まつり、税を考える週間キャンペーンについては、新型コロナウイルス感染症拡大防止の観点から行われなかったこととなりました。

東金法人会の皆様へ



東金税務署副署長からのお願い

新型コロナウイルス感染症が全国で猛威を振るっており、家庭や職場でも感染防止対策に取り組んでいることとされます。



東金税務署副署長
金井 勉

ご家族や従業員の皆様を新型コロナウイルス感染症から守るためにも、金融機関や税務署に出向かず納付できる「**ダイレクト納付**」を是非ご利用ください。

「**ダイレクト納付**」は、

- ① 法人税、消費税、源泉所得税など、全ての国税に対応
- ② あらかじめ納付日を指定することも可能ですので、ケアレスミスによる納付遅延を防ぐことができます
- ③ 手数料は一切かかりません
- ④ インターネットバンキングの契約も不要
- ⑤ スマートフォンからも利用可能

などメリットいっぱいです！

詳しくはこちら



※ QRコードは株式会社デンソーウェブの登録商標です。

～ 東金法人会事務局でも
利用しています！ ～



どこでも利用でき、
銀行が閉まっている
時間でも納付ができ
て、とっても便利！



千葉県と県内全市町村では、 個人住民税の特別徴収を 徹底しています。

特別徴収とは

所得税の源泉徴収と同じように、事業主（給与支払者）が毎月従業員等（納税義務者）に支払う給与から個人住民税を天引きし、従業員等に代わり市町村に納入していただく制度です。

特別徴収義務者に指定する対象者

所得税の源泉徴収義務がある事業主（給与支払者）が対象です。個人住民税の特別徴収は、法律により義務付けられています。

例外として普通徴収（従業員等が納付書で納める方法）が認められる場合

※該当する場合であっても、特別徴収を実施している市町村もあります。

- A 総従業員数2人以下の事業所
（下記B～Fに該当する全ての（他市区町村分を含む）従業員数を差し引いた人数）
- B 他の事業所で特別徴収されている者
- C 給与が少なく税額が引けない者（住民税非課税の場合など）
- D 給与が毎月支払われていない者
- E 事業専従者（個人事業主のみ対象）
- F 退職者又は退職予定者（5月末日まで）及び休職者

A～Fに該当する場合、給与支払報告書の提出時に「普通徴収切替理由書」を提出してください。また、「個人別明細書の摘要欄」に普通徴収切替理由書の該当する符号（普A～普F）を記載してください。

詳しくは千葉県ホームページをご覧ください。

千葉県 特別徴収

検索

個人住民税は、
給与からの天引きがルールです。

千葉県・県内全市町村

東金労働基準監督署からのお知らせ

職場で新型コロナウイルスに感染した方へ

業務によって感染した場合、
労災保険給付の対象となります

対象となるのは？

- 感染経路が業務によることが明らかな場合
- 感染経路が不明の場合でも、感染リスクが高い業務※
に従事し、それにより感染した蓋然性が強い場合
 - ※（例1）複数の感染者が確認された労働環境下での業務
 - ※（例2）顧客等との近接や接触の機会が多い労働環境下の業務
- 医師・看護師や介護の業務に従事される方々については、
業務外で感染したことが明らかな場合を除き、原則として対象

詳しくは厚生労働省HPのQ&A
(項目「5 労災補償」)をご覧ください▶



労災保険の種類

業務に起因して新型コロナウイルスに感染した労働者の方やそのご遺族の方は、
正社員、パート、アルバイトなどの雇用形態によらず、次のような保険給付を
受けられます。

療養補償給付

- ① 労災指定医療機関を受診すれば、原則として無料で治療を受けることができます。
- ② やむを得ず労災指定医療機関以外で治療を受けた場合、一度治療費を負担してもらい
後で労災請求をすることで、負担した費用の全額が支給されます。

休業補償給付

療養のために仕事を休み、賃金を受けていない場合、給付を受けることができます。

- 給付日：休業4日目から
- 給付額：休業1日あたり給付基礎日額の8割（特別支給金2割含む）
*原則として「給付基礎日額」は発症日直前3か月分の賃金を暦日数で割ったものです

遺族補償給付

業務に起因して感染したため亡くなった労働者のご遺族の方は、遺族補償年金、
遺族補償一時金などを受け取ることができます。

- お問い合わせは、お近くの労働局・労働基準監督署へ ▶



厚生労働省・都道府県労働局・労働基準監督署



問合せ先

東金労働基準監督署 労災課

〒283-0005 東金市田間65 電話番号 0475 (52) 4358

広報「つくも」ができるまで

「つくも」は、おかげさまで次号で200号を迎えます。昭和から平成、令和へと時代が移る中で、世の中の情勢を反映しながら、当会の事業や関係機関からのお知らせ、耳寄りな情報等を発信してまいりました。今回はこの「つくも」がどのように制作されているのかをご案内します。

税務署
労働基準監督署
県税事務所
税理士会



関係機関に寄稿依頼



ホームページで過去の「つくも」もチェックできるよ！



以前の署長インタビューの様子

“企業戦士の素顔”等のインタビュー

原稿、書いたよ！



平賀委員長と打ち合わせ

表紙のデザインどうします…？



印刷会社と打ち合わせ

次号は何ページになるかな？



企画会議

まだまだ手作業はあります。



資料集め

誤字・脱字はないかな？

この表現イイネ！



校正・再校正

各機関にも校正確認

印刷
配送

すべての修正が済んだら印刷へ

- ・各会員
- ・市町
- ・図書館
- ・単位会
- ・インタビュー先 etc.



文献の確認



最近はスマホを使って情報確認しています。



こうして、広報「つくも」が完成します。

郷土史跡名所めぐり

その198

芝山町の巻

芝山町立芝山古墳・はにわ博物館

— 殿塚・姫塚出土埴輪を迎えてリニューアル —

埴輪は、粘土で作った焼き物で、豪族のお墓であった古墳の上や周りに立てられました。人物や動物、家など様々な種類があり、古墳時代（3世紀後半～7世紀）の生活の様子など知ることができます。千葉県には、約1万3千基の古墳が確認され、芝山町周辺は古墳が密集し、埴輪も多く出土する地域です。当館は、昭和63年に「房総の古墳と埴輪」をテーマとして開館し、隣接する芝山公園とともに芝山町の観光拠点の役割も果たしてきました。



人物埴輪
(姫塚古墳出土)

昭和31年、芝山仁王尊・観音教寺の濱名徳永住職は、近くにある殿塚・姫塚（横芝光町中台に所在）の調査を計画し、早稲田大学と地域住民の協力により発掘が行われました。その結果、姫塚から40数体の人物や動物の埴輪列が、当時立てられていた位置から出土し注目されました。姫塚の埴輪は、6世紀後半に作られ、アゴヒゲに帽子をかぶった



巫女の埴輪
(経僧塚古墳)

独特の風貌の人物埴輪は、最も大きいもので163cmあります。

発掘の後、殿塚・姫塚出土埴輪は観音教寺が設立した芝山はにわ博物館で保存公開されてきました。さらに観音教寺では周辺の古墳の発掘を進め多くの埴輪を所蔵してきましたが、この度、埴輪122点などを当館に寄託（資料の保管を博物館に任せること）されました。そこで、寄託資料を加えて令和3年4月1日に常設展示室をリニューアルし、約180点もの山武地域の埴輪を一室に展示することができました。

新展示の見どころは、姫塚の馬子（馬を曳く人）・馬・

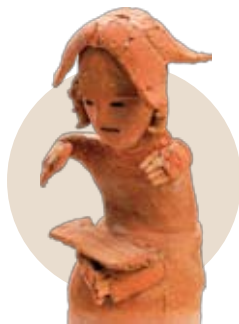

琴を弾く人
(殿部田1号墳出土)

武人・巫女・ひざまづく人などが並ぶ「葬列の埴輪」の再現になります。また、経僧塚古墳（山武市）の化粧をした巫女、殿部田古墳（芝山町）の琴を弾く人の埴輪も精巧で写実的な作りになっています。一方、山田・宝馬古墳群（芝山町）の埴輪は、利根川流域で作られたもので、簡素な表現となっていますので、その違いを比べてみる事ができます。

他にも、千葉県では数例しかない白樹遺跡の魚、殿塚の家・犬・水鳥・猪など多種多様で造形美あふれる埴輪群像をぜひご覧ください。



鮭の埴輪
(白樹遺跡出土)



《住所・電話》

芝山町芝山438-1 TEL0479-77-1828

《アクセス》

圏央道「松尾横芝IC」から約10分

《開館時間》

9時～16時30分

《休館日》

月曜日(月曜日が祝日の場合はその翌日)、年末年始

《入館料》

大人200円 小中学生100円

団体(20名以上): 大人150円 小中学生70円

65歳以上の方140円



年に一度は生活習慣病チェック
一度受けてみませんか？

一日人間ドック形式で

くわしい内容と受付は、11月に会員全員に黄色い封書で通知します。

●実施日・会場

1月18日(火)・19日(水): 東金商工会館1F
(東金市東岩崎1-5)

《日程未定》: 松尾ふれあい館
※詳しくは11月発送の案内をご覧ください。(山武市松尾町松尾47-3)

●健診コース・検査項目

- Aコース(基本コース)全47項目
- Sコース(若年者コース)全44項目
- 総合喀痰コース(ドック健診)全58項目

〈オプション〉

- ・前立腺腫瘍マーカー検査(PSA)
(50歳以上の男性)
- ・女性健診(女性対象超音波検査)
- ・C型肝炎検査(HCV) 総合コースでは実施
- ・脳梗塞・心筋梗塞のリスク検査

※会員は特別料金(約4割引)で実施しています。
※非会員の方も受診できます。事務局までご連絡ください。

事務局だより

県外一泊研修会参加者大募集!

日時: 令和3年12月12日(日)~13日(月) 場所: 新潟県湯沢方面 参加費: 20,000円
お申し込みは広報誌に同封のチラシをご使用ください!

11月~2022年3月の行事予定

11月	8日(月)	決算法人説明会	東金商工会館
	9日(火)	会員増強運動検討会議	サンライズ九十九里
	10日(水)	東金ブロック税務座談会	東金商工会館・かくじゅう
	12日(金)	大網白里・九十九里ブロック税務座談会	サンライズ九十九里
	12日(金)	青年部会役員会	東金商工会館
	16日(火)	全国女性フォーラム	新潟県朱鷺メッセ
	17日(水)	山武ブロック税務座談会	浪川荘
	19日(金)	横芝光・芝山ブロック税務座談会	成田空港温泉 空の湯
	26日(金)	全国青年の集い	佐賀市文化会館
	26日(金)	チャリティーゴルフ大会	ラフォーレ&松尾ゴルフ倶楽部
12月	3日(金)	青年部会研修会	東金商工会館
	12日(日)~13日(月)	県外一泊研修会	新潟県湯沢方面
	29日(水)~1月3日(月)	冬季休業	
1月	14日(金)	新設法人説明会	東金商工会館
	17日(月)	決算法人説明会	東金商工会館
	18日(火)	生活習慣病健診	東金商工会館
	19日(水)	//	東金商工会館
	26日(水)	県法連新年賀詞交歓会	三井ガーデンホテル千葉
2月	4日(金)	理事会・合同専門委員会	サンライズ九十九里
	9日(水)	税制委員会税制セミナー	東金商工会館
	15日(火)	全法連税制セミナー	ハイアットリージェンシー東京
	20日(日)	銚子電鉄竹本社長講演会	サンライズ九十九里
	20日(日)	新入会員のつどい	サンライズ九十九里
3月	4日(金)	決算法人説明会	東金市中央公民館

※予定が変更になる場合がございますので、詳しくはホームページをご覧ください。

e-Tax ご利用の場合は法人事業概況説明書の「16 加入組合等の状況」欄に東金法人会会員と入力しましょう。

発行所/公益社団法人 東金法人会 東金市東岩崎1番地5 TEL.0475(52)0022 FAX.0475(52)4397

発行人/会長 矢部 慎一 編集責任者/平賀 修

URL <https://www.togane-hojinkai.or.jp> E-mail togane-h@amber.plala.or.jp



納税で暮らしを守り 明るい日本(横芝敬愛高等学校1年生 越川 美穂さん)